臺灣日日新報 夕刊
十一月十四日
發行兼編輯人 江口清作
發行所 臺灣日日新報社

有事則應の體制
政府、統帥府會談
難局突破に萬全を期す

【東京十四日發同盟】最近の國際情勢の逼迫に鑑み政府は軍政、軍令を含む統帥府との緊密なる連繫を確保し多難なる内外の時局突破に萬遺憾なきを期することとなり、十三日午後六時より目黒茶寮に近衞首相、富田内閣書記官長、東條陸相、阿南次官、武藤軍務局長、及川海相、豐田次官、岡軍務局長、杉山參謀總長、田次長、田中少將、近藤軍令部次長出席、同十時まで會談を行つた、而して陸海軍統帥府を始め參謀本部、軍令部等首腦、統帥府相互間の連絡は從來の例によつて行はれてゐたが政府と統帥府との連絡は大本營連絡會議に依つて行はれてゐたのみで斯かる會合は從來その例を見なかつた所で時節柄注視されてゐる

專ら國際情勢打開へ

【東京十四日發同盟】内外の時局愈々重大性を加へつつある秋政府は第七十六議會再開を目睫の間に控へ有事即應の體制を確立すべく既に十三日夜軍政、軍令を含む統帥府首腦部との會談を行つたが更に十四日より四日間に亙り各界の代表を招集し政府の根本方針を闡明し時局突破の決意を披瀝して國民の協力を求めることとなつた、而してこの一連の政府の積極的態度は一に國際情勢の急迫に對處せんとの意圖より出たもので議會に際し決定せる選擧法改正に關し突如議會不提出の意見が擡頭したことも臨時議會の本旨に基くもので錯綜せる事態をも含めた政府の最高方針は專ら如何にして國際情勢を打開せんとするかの一點にかかつてゐる

内外情勢赤裸々に
首、陸、海の三相說明
官民懇談會第一日開く

【東京十四日發同盟】東亞新秩序建設の前進と共に危機愈々激化せる國際情勢の下、政府は軍官民一體の實を擧げ、有事即應の國家總力戰體制を整備強化すべく十四日より四日間に亙り貴衆兩院議員、財界言論界の各界有識代表總數二百四十四名を招き官民懇談會を開催するがその第一日たる衆議院議員代表との官民懇談會は愈々十四日午後零時三十分より首相官邸大ホールに開催された、衆議院側より小山、田子正副議長、町田忠治、中島知久平、安達謙藏氏等議員八十一名並に大木衆議院書記官長、政府側より近衞首相、東條陸相、及川海相、平沼内相以下全閣僚並に富田書記官長、森山法制局長官、星野企劃院總裁、伊藤情報局總裁出席午餐を共にしたる後、近衞首相は重大時局擔當の最高指導者として力強い語調を以てアメリカの停止するところを知らぬ對日敵性の尖鋭化とその露骨なる對英蔣援助の積極化に依つて今や世界的動亂の危機愈々差迫せる最近の國際情勢をはじめ、これに對處すべき我國内の態勢、就中戰時經濟態勢を規整する本年度物動計畫をはじめ生産力擴充、貿易等の諸計畫の内容並に之が實施状況等内外各般に亙する所信を約四十分間に亙り前例の無い程赤裸々に說明して議員諸賢の積極的協力を求めた、次いで東條陸軍、及川海軍の兩相より第五年に入れる支那事變を繞る諸情勢、第二次歐洲大戰の戰況並に之等新情勢に即應すべき我總力戰體制の現況等に就き夫々約二十分に亙り說明し國民の奮起を強く促して參集した代表議員全部に多大の感銘を與へた、首相並に陸、海軍三相の直相說明の後議員は更に自發的なる態度で具體的質問を行ひ、之に對し關係各閣僚より隔意無き應答があり、同三時過ぎ豫想以上の成果を收めて散會した

首相の演說骨子

【東京十四日發同盟】十四日の各界懇談會第一日衆議院代表者に對して行つた近衞首相の演說骨子は左の如し

一、會同の趣旨
一、三國同盟締結以來の對外關係推移
イ、英米の對日態度
ロ、對ソ關係
ハ、南京政府の承認と重慶政權の抗戰
二、大東亞共榮圏(佛印問題、蘭印問題)
一、國際情勢の概況
一、帝國外交の基調
一、戰時經濟運營の現況
イ、昨年來の經過
ロ、重要物資對策
ハ、對外貿易の概況
一、經濟動員計畫の概說、重點主義に依る自給增産計畫
一、政府の所信と將來の方途

閣議決定の通り
選擧法改正へ邁進
東條陸相閣議で表明

【東京十四日發同盟】昨年十二月六日閣議で決定した衆議院議員選擧法改正については目下法制局、内務省、司法省が中心となりこれが成文化を急いでゐるが改正要綱中最大眼目たる兵役義務終了者に對し選擧資格を付與する點につき最近政府の一部有力筋に於て右は我が國義務兵役制度の根本に重大影響を與ふるもので皇軍建設の崇高なる赤誠よりその責任を分擔せんとする國民皆兵制度を選擧資格と結びつける事は建軍の本旨に悖るものであるとの建前から反對論が擡頭し來つたがこれに關し十四日の定例閣議席上、東條陸相は「政府部内の一部に選擧法の改正案の今議會提出はこれを取止むべきとの意見が傳へられてゐるが陸軍としては昨年十二月の閣議決定の既定方針通り邁進すべきものと信ずる」との意向を率直に表明した、仍つて右東條陸相の發言に關し政府は左の如く伊藤情報局總裁談を發表した

情報局總裁談 本日の閣議に於て陸軍大臣は選擧法改正問題に關しては閣議決定通り進むべきものであると考へる旨を言明した

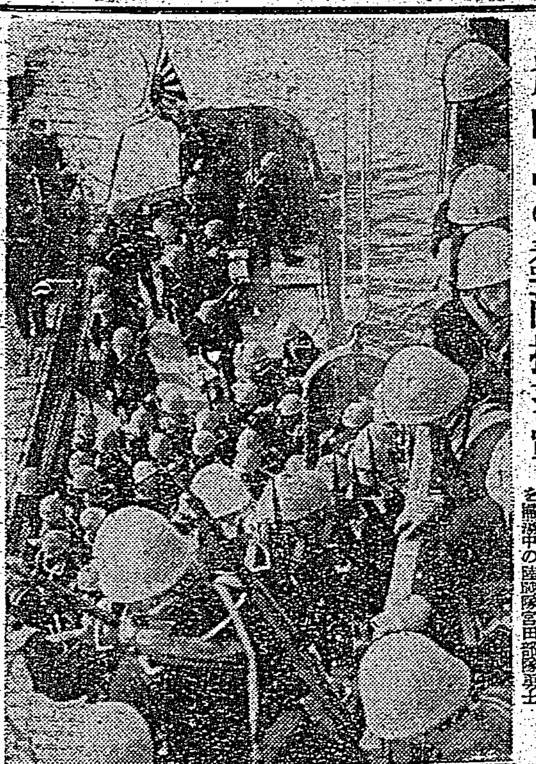

舟山島の蠢敵掃蕩戰
(上)舟山島に正に上陸せんとするわが陸戰隊勇士(下)同上陸後直ちに敵を掃蕩中の陸戰隊宮田部隊勇士

東亞國土計畫要綱
中央農林協議會の私案

【東京十三日發同盟】中央農林協議會では昨年の夏國土計畫基本要綱を發表しその後國土計畫委員會を設けて東亞を通ずる國土計畫に關し慎重研究中のところ十三日國土計畫委員會を開き「東亞國土計畫要綱」及び「日本國土計畫機構設立私案」を決定し近く關係各省を始め企劃院、興亞院、拓務省等に建議する事になつた、なほ同要目に基き東亞共榮圏内における農、畜、林、水産物配給計畫についても目下研究中である要旨左の如し

東亞國土計畫要目

第一 策定要綱

一、大東亞共榮圏地域の自然的並に社會的諸條件を考慮して日滿支等各單位地域間における人口並に施設の配分及び資源の利用開發計畫を策定すること、而して右計畫に當りては廣く國防産業文化等諸般の事項を綜合考慮すること

二、人口配分計畫は良質人口の增殖を目標としてこれを策定すること、而して人口の配分は資源の賦存と不可分の關係にあるを以て人口配分計畫はこれを資源の利用開發計畫と關聯せしめて策定すること

三、人口配分計畫との關聯において文化、厚生計畫を策定すること

四、産業計畫は治水、利水計畫、同利用計畫、交通、通信計畫等との關聯において策定すること

五、産業計畫においては各種資源の綜合的利用開發を圖り各地域間の一元的綜合を期すると共に國土の維持保全並に水源の涵養、國土保全培養を十分考慮すること

六、産業計畫は大東亞共榮圏内において少くとも必要物資の自給自足を目標としてこれを策定すること

七、交通通信計畫は産業計畫に適合するの外大東亞共榮圏全般の紐帶として適合するやう策定すること

第二 策定事項

一、人口配分計畫
二、産業配分計畫
(イ)農業
(ロ)畜産
(ハ)林業
(ニ)水産
(ホ)鑛業
(ヘ)工業
右産業計畫においては金融交易等流通に關する諸事項を考慮すると共に單位相互間における交流計畫を合せ策定すること
三、治水、利水計畫
四、同利用熱源計畫
五、交通通信計畫
六、文化厚生計畫

第三 機關

一、内閣に國土計畫中央委員會を設置し中央計畫の策定並に實施に關する諮問機關たらしむること
一、地方支局に國土計畫地方委員會を設置すること
一、國土計畫を促進するため中央並に地方に國土計畫協力會を設くるものとし農、林、漁業に關する中央及地方團體を以て之に充つること
一、外地においても適當なる機關を設くること

東亞計畫の策定並に促進の爲め日滿支等の官民合同に依る綜合的中樞機關を設置すること
日本國土計畫機關、國土計畫は内閣總理大臣の主管とし中央に國土計畫局を置き内地に在りては地方に支局を置くこと、但し地方支局の管轄は現在の道府縣區域に依らず全國を適當の數區域に分ちてこれを設け必要に應じ道府縣に分局を設くるものとす

重慶狼狽
中共また要求

【香港十三日發同盟】重慶來電に依れば中國共産黨は十一日附を以て重慶國防最高委員會に宛て左の如き要求を提出し重慶側を狼狽せしめてゐる

一、國民兩黨の地盤を明確ならしめる爲め陝西省を貫流する渭水を兩者の緩衝帶とし渭水以北の重慶側黨、政軍機關を速かに渭水以南に移轉すること
二、中共の支配下にある五十万の大部隊を正規軍に改編して重慶軍同様の軍餉を支給すること
三、華北に戰時金融調整銀行を設置し、これを中共の支配下に置くこと

議員の任期延長か
議會局成行き注視

【東京十四日發同盟】内外時局重大化に鑑み政府は軍需處理重點主義を以て議會に臨むべきで、そのためには選擧法改正の如きは提案を見合すべしとの意見が俄然有力化して來たが右と直接關聯ある議會議會局ではこの動向を極めて重視し政府の態度に多大の關心を示してゐる

【東京十四日發同盟】現行衆議院議員選擧法改正案は今議會提出取止めの意見が政府部内に有力化しつつあるが現議員は今議會の終了とともに任期滿了となるので政府はその善後對策を考慮する必要がある、即ち今議會に豫定通り改正法律案が提出され兩院を通過した場合は政府は改正選擧法による手續きに從ひ三月二十日頃議員の任期(四ケ年)延長を骨子とする議員法改正の實行法案を提出し結局十月頃總選擧を施行することとなろうが國際情勢の緊迫に依りこの際專ら無用の摩擦を起すが如き案件は極力回避する必要を痛感し從つて改正案の提出見合せとなれば來る五月の總選擧も當然この趣旨に則り延期すべきでこの結果政府は時局重大なるが故に今回に限り約一ケ年間の議員の任期延長を骨子とする衆議院議員選擧法改正法律案を三月中旬頃には提出せねばなるまいと見られてゐる

併び選擧法が衆院の重積に關する問題だけに自ら議會を云々すべきではないが直に國際關係の重大化から急を要せぬものは差控へると云ふ建前からの問題であり又政府も右の見地から議會提案を取止めるのなら議會側としてこれに對し云々すべきものではない、要は政府の態度如何にあるとし成行を注視してゐる

ハル米國務長官
駐米泰公使と會談

【ワシントン十三日發同盟】泰、佛印間の國境紛爭が日に日に惡化しつつある折柄ラジャマイトリ駐アメリカ泰公使はハル國務長官の招請を受け十三日午前ハル長官と長時間に亙つて會談を遂げた、ハル長官が進んで泰公使を招じ斯く長時間の會見を行つたことはアメリカが西南太平洋方面の關係と繞聯して泰、佛印紛爭に重大關心を示し始めた證左であると見られ、關係如何に依つてはアメリカ政府が事態の平和的解決を目差して何等かの方策に出るのではないかと豫想されてゐる、會見後ハル長官は記者團との會見で會談は單に意見を交換したに留まり國務省として重慶の今日までの發展事情を明かにせんとしたまでであり、今後これがどうなるか又どうするか等の問題には一切觸れてないと泰國側から平和的解決を要請されてない旨を示唆した

東亞諸團體指導理念
日滿華共同宣言に則る

【東京十四日發同盟】支那事變完遂の最高目標たる大東亞新秩序建設理念はその基本方針を帝國の大綱精神に基いて既に確立し政府はこの根本方針に基き諸般の方策を遂行し來つたが過般日華新條約の締結に依つて大東亞共榮圏の具體化が進展すると共に民間各方面に於ける諸支那東亞運動も漸く活潑化しこれが具體的方向に就いて更に一層明確なる指導方針を闡明する必要に迫られて來たので政府は十四日の定例閣議に於いて右大東亞新秩序建設に伴ふ同理念の具體的方向を決定し從來兎角議論の焦點となつてゐた東亞聯盟國家聯合理論を是正すると共に今後の一般民間諸運動に對して確乎不動の指導理念を與へることとなりこれが閣議決定を次の如く公表した

▲東亞諸團體の指導理念に關する閣議決定事項

大東亞新秩序建設を目標とする諸團體の行動は昭和十五年十一月三十日の日滿華共同宣言にて闡明せる趣旨に依るべきものである、皇國の精神に反し皇國の主權を晦冥ならしむる虞れある如き國家聯合理論等は許さない、帝國内に於ける大東亞新秩序建設に關する思想運動は大政翼贊會をしてこれに當らしめる

武器貸與の代償
新嘉坡を取引か

【ワシントン十三日發同盟】ルーズベルト大統領の武器貸與委員キング下院議員(ハワイ代表)は十三日その代償として太平洋中部及び南部太平洋の英領諸島の讓渡を示唆し左の如く述べた

ギルバート、エリス、フェニックス、トケラウ等の英領諸島はパナマ運河及び太平洋上のアメリカ海軍根據地附近に戰略的に見て重要價値を持つこれ等の諸島をアメリカが讓受けてハワイから容易にこれを支配し得るであらう

但し英國側では既に大西洋カリブ海上の英領基地を武器貸與の代償として讓渡することを米國側に要求したのに對し重大な非難、警戒を表明する傳へもあり、キング議員の提唱は相當の摩擦を招くものと見られ、武器貸與案が新嘉坡と結んでも大きな問題となつてゐるのでシンガポールとの取引を示唆してゐる

對英武器貸與案
修正案を提出

【ワシントン十三日發同盟】ニューヨーク州選出共和黨下院議員シンプソン氏は武器貸與案に對し十三日次の如き修正案を議會に提出した

一、武器貸與に關する大統領への權限賦與を二ケ年に限定する
一、武器貸與を英國及びアイルランドに限る

因みにシンプソン案はバークレー案に對する修正案として上程されたものであつて英帝國並にアイルランド以外の國に對する武器貸與については議會の決定に俟つべしとしてゐるものである

墨の水銀購入
米、樞軸側へ積出停止企圖

【メキシコ十三日發同盟】駐メキシコ、アメリカ大使館當局は十三日アメリカ政府はメキシコの水銀を購入する用意ある旨左の如く發表した

アメリカ政府はメキシコ産水銀を購入する意圖を有し財務省物資購入局をして直接公開市場において購入に當らしめる筈である

右に就きメキシコ鑛業關係ではアメリカはメキシコの樞軸國側への水銀輸出を停止せしめる目的を以て今回の如き措置を執るに至つたものと見てゐる

英土軍首腦部會議
土耳古政界頓に緊張

【アンカラ十三日發同盟】十二日トルコ政府の權威ある某高官がUP記者に對し若しドイツ軍がブルガリアに進入した場合はトルコはドイツに對し宣戰を布告すると重大言明を行つた矢先き、イギリス近東軍代表マーシアル・コンウォール中將を首班とするイギリス軍事使節團は十三日朝アンカラに到着、正午から直にチアクマク、トルコ參謀總長司會の下にイギリス、トルコ兩軍首腦部會議が開始された、右首腦部會議には英地中海艦隊司令部代表としてエルムハースト空軍代將も參加してゐた、當地消息筋では右軍首腦會議に引續き十四日からギリシヤを加へて一般國際檢討のイギリス、トルコ、ギリシヤ三國政治會議もサラコグルトルコ外相司會の下に開かれるものと見てゐる、一方イノニュー、トルコ大統領もイスタンブールから十二日午前八時特別列車でアンカラに到着したが大統領のアンカラ歸還も右のイギリス、トルコ兩軍首腦會議並にイギリス、トルコ、ギリシヤ三國會談の重大性を示唆するものとしてトルコ政界の緊張は頓に高まるに至つた

貴族院部創立總會
十八日か二十日に開く

【東京十四日發同盟】大政翼贊會議會局貴族院部は十五日午後華族會館で部長會議を開催、第一部(總務部)第二部(政策部)第三部(調査部)の各部主任、各派入會者の所屬制度等下部組織の編成を決定、翼贊會入會者を公表、議會對策につき協議を遂げることとなつたがその上で再度前(十八日又は二十日)貴族院部の創立總會を開催、近衞總裁、前田局長の出席を求め陣容の整備をなす筈である

伊軍司令官更迭

【ローマ十三日發同盟】ムッソリーニ伊首相は十三日過般病氣辭任したソッヅ伊アルバニア派遣軍司令官の後任としてキャヴァレロ現參謀總長を任命した

人事

▲藤山愛一郎氏(日糖、興大社長)石井取締役同行十四日急行にて北上▲浅野元夫氏(三菱商事カルカッタ支店長)十三日内地より來北▲五十嵐武三郎氏(大同洋紙專務)十三日離東より來北、十四日空路内地へ▲山内卓郎氏(東洋產業、南洋興業各社長)十五日來北(鐵道ホテル)▲三橋四郎次氏(貴族院議員、茶業中央會議所會頭)▲真田作氏(小笠原水產專務)十四日内地へ▲高野武和代氏(專賣局酒課長)十四日赴任▲高岡義睦氏(農業試驗所事務官)昭和町四六ノ二番地に移轉、電話五〇二八九番

無絃琴

▲政府はいよいよ重大決意をもつて難局に對處する國際情勢の打開へ邁進するといふ▲閣議で決定せる選擧法改正法案の議會提出を一時見合はせるといふのも專ら力を對外方策に一元的に集中する用意とみられ▲十三日の政府と統帥府との會談に引續き四日間にわたる官民懇談會等なんといふことなしに時局の重大性が感じられる▲この時、食糧資源の確保は何よりも重要であるが、本末農林相の言葉にみても、また過日の地方長官會議の訓示にみても、まだ少しの退歩も許さぬものがあるが▲代用食の奬勵、消費規正、一本立も相手が生き物であつては政府の思ふとほりにならぬは已むを得ないとしても▲切替部を拂底するには相當數のストックを要し、又これが議論にも時日を要するので早急に實行は不可能だといふ林農相の精神は諒解しかねる▲元來この食糧問題はやかましくいはれる食糧戰線は、平常時に於けるやうな作況に依つて惹起されたる戰爭現象でなく、支那事變による一時的現象でなく、ある以上▲戰爭が長期化して當分凶作の見込が立たぬとなれば食糧政策はこれにそうて確立されねばならぬ▲だから苟くも戰時食糧政策として食糧問題をとりあげる以上その時の見透作に依存するやうな食糧政策では戰時糧食政策としてはてんでなつてゐないのである▲この時局で切替部も一部としての食糧政策に對する認識に缺けるところがあるといはれても云ひ方あるまい。

三國志 (393)
(出廬の巻)
吉川英治作 矢野橋村畫

雷怯子(一)

雨やどりの間の雑談にすぎないので、座に答へを交されたが、曹操は眼も立てられなかつた。

玄徳は、すこし先に歩いてゐたが、よい程な所で、彼を待遇へて

「まだ降りさうな雲ですが」

「雨もまた趣きがあつていい。雨隣といふことばもあるから」

「今の驟雨でだいぶ薔薇の實が落ちましたな」

「まるで、詩中の景ではないか」

曹操は、立ちどまつた。玄徳も見た。

後閣に仕へる侍女たちが、雨やみを見て、薔薇の實を拾ひあつめてゐるのである。美姫は手に手に籠をたづさへ、梅の實の數を誇りあつてゐた。

「……あ。丞相がおいでになつた」

曹操のすがたを見ると、女院の廊のはうへ、彼女たちは、逃げ散るやうにかくれた。曹操は、詩を感じてゐるのか、或は彼女たちの若さに喜悅してゐるのだらうか、

その眼に笑みをたたへて見送つてゐたが——ふと、客の玄徳に氣づいて、

「可憐しいものですな、女といふものは。あれが生活です」

「よくあんな美しい侍女ばかりお集めになれましたな。さすがは都といふものでせうか」

「ははは。しかし、この梅林の梅花が、いちどに開いて、芳香を放つ時は、彼女等の美は、影をひそめてしまひますよ。恨むらくは、梅花は散つてしまふ」

「美人の美も長くはありません」

「さう先を考へたら何もかも果敢なくなる。余は人生の七十年、或は八十年、人間の光陰を、最大の長さに考へたい。——佛者は、短しといひ、空間の一瞬といふが」

「お氣持はわかります」

「余は、佛說や君子の說には、無條件で伏することが出來ん。堂々の鉅偉とみえる。しかし、大丈夫のゆく道は、おのづから大丈夫でなくては解難しい」

と、口をむすんで、歩び出す足どりで來た。

「——どうですか、君。君前も云つたことだが、一體、今の英雄は誰か、居ないのか、居るのか、御邊の胸中にある人を、云つてみたまへ」

「その問題ですか。どうも、自分には、これといふ人も見えてをりません。ただ丞相の御恩惠を感じ朝廷に仕へてはをりますが」

「御邊の眼で、英雄と云ひきれる人が見當らぬといふなれば、俗間でもよい、世上の俗間では、どんな者を云つてゐるか、聞し給へ」

「聞及ぶところでは、淮南の袁術など、英雄といはれる方でせうか。兵糧は足り、兵事に精通し、世間はもつぱら、噂してをるやうです」

曹操でもあらうが、實に熱い。その粘りこい質問には、玄徳もかはしきれなくなつた。で、遂に

聞くと、曹操は笑つて、

「袁術か。あれはもう生きてゐる英雄ではあるまい。今日、この曹操が捕へてみせる」

「では、河北の袁紹が擧げられませう。家系は四代三公の位にのぼり、門下には有能な官吏が多く出てをります。そして今、冀州に虎踞して、部下の勇將は數を知らずといはれ、前途の大計は、悠遠をゆるしませぬ。まづ彼など、時代の英雄とゆるしてもいいのではありますまいか」

「ははは、さうかなあ」

操は、なほ笑つて

「袁紹は、膽のうすい、決斷のない、いはゆる貴族の裸といふ人物さ。大事にあうては身を惜しみ、小利をみては命も輕んじるといふ性だ。そんな人間が、いかで時代の英雄たり得ようぞ」

誰の名をあげてみても、彼はさういふ調子で、眞つ向から否定してしまふのだつた。

テラポール 錠
純正ズルフォンアミド劑

感冒

感冒
肺炎
テラポールの内服による殺菌作用はインフルエンザ菌にも極めて強烈にして感冒の初期に於て殊に奏効迅速なり。從つて肺炎への進行を阻止輕快せしむ。……
扁桃腺炎
中耳炎
感冒に併發し易き扁桃腺炎中耳炎も本劑の應用に依りて速に消炎下熱し治癒に導くは普く立證せらるゝ所なり。
淋疾
化膿症
淋菌に對し從來の藥劑に見られざる治効率を示すは幾多專門家の文献に徴し明にして、連鎖狀球菌、葡萄狀球菌等に依る化膿性疾患に對しては一層著明に奏効す。

化膿

外傷 腫瘍 面皰 痤瘡 癤腫 濕疹 瘰癧 麥粒腫 眼瞼炎 共他一般化膿症 皮膚疾患

浸透—殺菌—
吸收頗る早く・直ちに化膿病竈に浸透して
病原菌の發育を阻止し・炎症腫脹を速かに消退
せしむる本邦最初の外用ズルフォンアミド劑

チューブ入 ・五〇 ・八〇

テラポール軟膏

第一製藥株式會社
東京日本橋區江戸橋

SHOW-8

軍用機獻納運動
愛婦全島民に呼ひかく

愛國婦人會では輝しい紀元二千六百一年が會祖奥村五百子女史本會を創始せられてから四十周年に相當する感銘深き年でもあるのでこれを記念すべく六百萬全國愛婦會員が一致協力となり、これに全國有志の參加を求め、記念事業の一として軍用機二十機以上の獻納をなし以て高度國防國家建設の一助たらしめる事となつた、この獻金は[illegible]軍用機獻納運動に本部も參加する事と決定したが、臺灣から[illegible]圓を獻納する豫定で一口十錢とし幾口にても差支へなく會員全部及びひろく全島民に呼びかけ一般有志から獻納する事となつてゐる、臺灣における募集締切は二月二十日で獻納時期は本年三月二日愛國婦人會創立四十周年記念日に募集結果發表の上手續をとる段取りである、尚五十圓以上の獻納者に對しては感謝有功章を授與する事になつて居り獻納は全島各分會で取扱ふ事になつてゐる

あす 護國神社地鎮祭
島民の赤誠に工事進捗

六百萬島民の熱誠と各關係者が晝夜の努力に依つて既に御神殿附近の地均しも了り下小屋に於ける粗立作業も着々進捗を見せてゐる臺灣護國神社の地鎮祭は既報の如く十五日午前十時三十分より總督、軍司令官代理、馬公要港部司令官、總務長官其の他官民多數參列の下に嚴かに執行されることとなつた當日は定刻諸員着席より型の如く祭式に入り降神を奉仕、神饌を供してより祭主の祝詞、宮地を祓ふに次いで齋女二員の苅初、穿初あり鎮物を埋納、祭主及奉仕員に次いで總督、軍司令官代理、馬公要港部司令官、奉贊會長、一般參列員代表の順に玉串を奉りて拜禮、以下型の如く祭式を終了する筈であるが同神社に就ては[illegible]の職員が上京して靖國神社の御祭神中[illegible]に就き調査を了へ[illegible]竣工を俟つて鎮座祭を擧行する運びとなつて居り資材その他の關係上多少の困難は豫想されつつあるも十六年度内には鎮座祭擧行の運びに至る豫定である

護國神社地鎮祭に 上村軍參謀長參列

臺灣護國神社地鎮祭は十五日午前十時半より同御神殿御造營地で官民多數參列の下に嚴粛に擧行されるが、當日軍司令部よりは上村軍參謀長が石川副官を帶同參列する事になつた

若人聖なる奉仕
全島から勤行報國青年隊參集

臺灣神社並に護國神社御造營作業に聖なる奉仕をする本年度第三回勤行報國青年隊の入隊式は愈々來る十四日午[illegible]から臺北市大直國民精神研修所に於て行はれる事になつたが晴れの入隊式を明日に控へた十四日午前九時隊員二百[illegible]は新設[illegible]研修所に參集し[illegible]嚴重なる身體檢査が施行された、隊員は何れも全島より選ばれたしかも過日來の[illegible]青年隊員

臺灣國防強化聯盟で 時局突破の懇談會
十六日公會堂で開催

[illegible]臺北州下の內地人州市會議員その他有志會同をなし時局突破の懇談會を開催し多大の成果を擧げた臺灣國防強化聯盟では十六日午後二時より市公會堂に州下本島人有識者八十餘名の會同を求めて同じく時局突破の[illegible]懇談會を開催するが、當日は軍司令部より[illegible]、田中[illegible]、杉原[illegible]が臨席する筈である

防諜陣完璧
新竹市で特殊防諜團結成

【新竹電話】防諜の完璧を期し[illegible]新竹州では十四日午前十時より新竹[illegible]に於て[illegible]特殊防諜團結成式を擧行、[illegible]課長、大賀高等課長、谷[illegible]臨席し防諜の意義に就き一場の訓示があつたが、署では引續き十八日までに旅館、料理屋、飲食業、カフエー、飲食業、遊戲業、理髮屋、遊技場[illegible]、代書業、土木建築請負業、食料業者を網羅する七團の防諜團の結成をなし近くその聯盟の聯合式を擧げる運びである

皇太后陛下
下賜の時計傳達式
失明軍人渡邊氏の光榮

皇太后陛下には失明せる傷痍軍人の上を御不憫と思召され、既報の如くこの度今次事變を初め遠く日清、日露の戰役その他事變に際し失明された失明軍人に[illegible]失明者用懷中時計を御下賜あらせられたが臺北州では本島唯一人の[illegible]渡邊[illegible]夫氏に對する御下賜品傳達式を十四日午前十時から[illegible]公會堂に於て嚴粛に擧行した、[illegible]渡邊氏は[illegible]千代枝さんに伴はれて川村知事の前に進み有難き思召に恐懼感激しつつ御下賜品を恭々しく拜受した【寫眞は傳達式】

到る處に搾取政策
佛印の現狀報告記【終】

佛印の都會は小さいながらも皆綺麗である、フランス人といふ人種はどこへ行つても生活を享楽することを第一に考へる、だからヘノイ、ハイフオン、ユエ、サイゴン、プノムペン等の都會は大きな街路樹と舗裝道路とフランス風の住宅とで

×××

キチンと整へられ、支那の町にみる汚なさはどこにも見出されない、華僑の町ショロン（人口三十萬）でさへかういふ支那町があるかと感心する位綺麗である、そしてどこの町にも村にもフランス人の住む所には化粧品から葡萄酒に至るまで享楽生活に不自由のない程度に豊富にフランス商品が取り揃へてある、同じ大衆出のネヤネヤでフランス人は平均而ちに五六千ピアストル平均してフランス人の收入は七千ピアストル以上になるうか、安南人の大衆出——それは堂々たる出世美談の持主である——が五、六十ピアストルの月給なのと話聞してみるがいい、かうしたフランス人向きに建設された都市——そして國內いたる所に伸びてゐる

×××

坦々たる[illegible]ドライヴ・ウエイ—これを我々は將來の佛印建設の上に何と考ふべきか、如何に反發ふべきかは一つの問題である、ハノイ、サイゴンといつてもせいぜい人口十五萬か二十萬の都市である、日本の二、三流町にすぎぬが一方、飛行機から見おろすと一面の濕地でよくこの濕地に人が住めると思はれるただ中に、小さいながらかうしたオアシスを建設し、[illegible]不便な氣候から逃れつつ荒い植民地で生活を築しようとするフランス人の氣持と努力も推察できぬことはない、かういふ遠くはなれた熱國の地で暮すからには

×××

これ位の[illegible]享楽は許さるべきであり、又さうでなくては身を入れて建設をやり、この地の土と化す決心も出まい、だが問題はその前に土人を蹴り飛ばしにし、酷くなき搾取を無限に續けることが許されるか否かである、ここにフランス人と日本人との立場の相違がある、共存共榮といふ言葉を我我は無意識に使ふことが多いが、日本人にはかかる無理解な搾取政策はやれと云つても出來ぬとしみじみ感ずるのである、フランス人と安南人とは全然別個の世界の人間であり同じ

×××

軍曹でも 安南人なら月給四十ピアストルで、フランス人なら四百ピアストルといつても何等不思議に感じない程、彼等の觀念は麻痺し固定してしまつてゐる、臨時大戰以來、輸出入の半分以上を占めた[illegible]本國との取引交通が杜絶して、いま佛印におけるフランス人の生活物資は急速に缺乏しつつあるフランス商品や輸入商品のみを扱ふ佛人商店の店頭からは目を蔽うて商品が姿を消し、フランス人の食卓になくてはならぬ葡萄酒も、[illegible]の小麥粉もあと一、二ケ月足らずで食べ盡すと見られ、フランス人は[illegible]

×××

安南人と 同じ膚色になるのかと嘆いてゐる、[illegible]しパンを食ひ、葡萄酒を飲むから白人らしい膚色が保てると信じてゐるのである、そしてなほどこからかフランス船が商品を満載して近く[illegible]するといふ風の便りを[illegible]信じようとしてゐるのは[illegible]な姿である、かうして三ケ月たち、半年たつて愈々何處からも[illegible]入はない、物資は愈々[illegible]生活の革命を強要されるか、シンガポールか米國かどこかへ逃れるか二つに一つを選ばねばならなくなるだらう、さうして永年

×××

佛印搾取 の[illegible]となつてゐた四萬のフランス人とこれに附屬する[illegible]の子やその他一部のフランス系安南人の運命が定まる日もさう遠いことではあるまい、その場合日本人がどういふ生活態度をとるかフランス人の殘した[illegible]文化遺産を如何に消化して如何なる新な文化を建設するか、[illegible]去勢された安南人を指導し啓蒙しつつ、どういふ新しい經濟と經済とを組み立ててゆくか、我々は今日から十分に考へ、着實に實行してゆくプランを定めておかねば

×××

急轉回す る時勢におひまはされて、徒らに混亂を[illegible]する失態を演ずることになろう

一期米の増産奬勵
新竹州全面的に乘出す

【新竹電話】生産擴充に拍車をかけてゐる新竹州では昭和十六年度一期作米の増産奬勵に乘り出す事となり、近く州農會講習會並に講演會又は宣傳ビラ等により宣傳をなし積極的に増産の趣旨徹底を期する事となつた、從來の種籾消毒は農民に委せてあつたので消毒方法は周知せず、甚だ杜撰な點が多かつたが本年からは直接農民に指導をなし又播種にも直接指導を行ふ事となり十八、十九の兩日苗栗、竹南の兩郡下に於ける米穀増産の實地指導をも行ふ事となつたが、當日は督府より[illegible]技士を始め州技手、[illegible]石崎、[illegible]今川の四技師外[illegible]氏が指導に當る筈でその成果は期待されてゐる

阪神地方一帶で 防衛研究の演習

【大阪十三日發同盟】國際情勢は愈々急迫深刻化し世界は今や謀略、諜報戰の過程に入りこれに對處する防衛策を急速強化することは高度國防國家體制確立の上に緊要の要務なので陸、海軍、內務三省では中部軍司令部、大阪、神戸兩鐵道局、大阪、神戸兩檢事局、兵庫、大阪兩府縣警察部と協力、來る十五日から三日間に亙つて先づ阪神地方に於いて對破壞、謀略防衛研究演習を行ふこととなつたこの演習は今回が最初のもので阪神地方に於ける生産力の低下を目的に重要生産部門に對する敵國スパイの破壞謀略（放火、爆破）の發生を想定し檢察、警防、消防其他關係機關協力一致して敵の防諜陣を布き破壞、謀略の間隙をなからしめようと云ふのである

市立結核療養所
けふ委員會で新設決定

臺北市結核療養所[illegible]委員會は十四日午前十時から市會議室で開催、[illegible]の外側より木原市長、[illegible]以下各課長出席し、[illegible]結核療養所を新設する所要經費を計上する事に決定した[illegible]で、同委員一同は市職員の案內で療養所の建設敷地と予定される場所を實地に視察した

新竹州豫算編成方針を指示

【新竹電話】新竹州では[illegible]豫算編成[illegible]も一段落ついて後はただ州會を待つだけとなつたのでこの際州會に於ける答辯その他の參考資料を[illegible]檢討された

賭博開帳中を御用

來台中の[illegible]東西大[illegible]中村小二郎（本名中島[illegible]）[illegible]三名は初日以來[illegible]花札を用ひ「ムシ」と稱する賭博を開帳してゐる事を探知され、今朝午前一時賭博中を南署防犯係に檢擧された

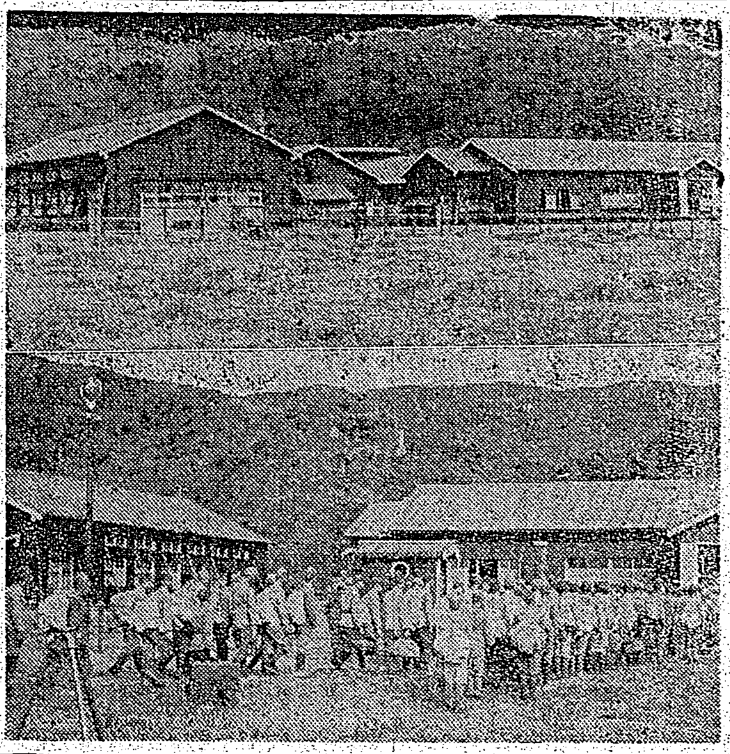

つぎり[illegible]を受けた青年であるだけにさすがに[illegible]しく隊長、[illegible]の不合格者もなかつた（寫眞は(上)新築成つた國民精神研修所(下)入所式[illegible]青年隊員）

高砂劇場 國防獻金

【基隆電話】高砂劇場では一昨年八月基隆風文協會の直屬劇團として[illegible]の[illegible]

滿洲から蕎麥原料

【臺灣日日新報】[illegible]食糧事情[illegible]の一方法たる代用食の普及[illegible]

代用食蕎麥が不足して食べようにも食べられないのが最近の實情である、この代用食も[illegible]期待されて近く[illegible]

"大丈夫天氣"は同復
あすは青空も仰げよう

豪雨な天候續きで本島北部一帶は早くも"雨期來る"と豫想を裏切つたがこの惡天候も十三日が絶頂で十五日頃から峠を越えて段々回復すると云ふ嬉しい託宣が十四日正午、臺北測候所から發表された

雨は大分降つた[illegible]だがこれは北部だけで全台方面にあつた高氣壓の[illegible]でこの際に沿ひシベリヤの氣流が本島に流れ込み[illegible]る[illegible]しく冬型の天候を[illegible]したので

あるがもう、同高氣壓も勢力が次第に衰へ現在では七七四ミリとなり漸次東部から南東へと南東に移動して行くと思ふ、まあ大體に於て明日から臺北地方は曇りであるが晝間は晴れた空が所々眺められ中部、東部、西部は曇りで南部は晴れ模樣である、然し二、三日すれば天氣の型も好まり良天候に恵まれ氣溫も上昇するだらう

國共相剋 香港に飛火
市內到る處で衝突惹起

【香港十三日發同盟】抗日陣營下に於ける國共相剋は益々深刻化しつつあるが、その火の手は遂に香港にも飛火し最近香港に於ける中國共産黨と國民黨との反目が極度に悪化とされての衝突が明るみに曝け出された、即ち在香港共産黨と國民黨系の勢力は自己の勢力を擴大するため躍起となり最近雙方の運動が[illegible]化し市內到る處に彼等の衝突が惹起してゐる、その間[illegible]系の暗殺陰謀と相俟つて香港在留華人間の人心は非常に動揺してゐる

優勝祝賀會
高校、一中兩選手を招待

全國[illegible]の偉業を遂げて晴れの凱旋をなした臺北高校ホッケー及北一中ラグビー兩チームを迎へて文教局主催の優勝祝賀會が十五日午後四時より鐵道ホテル[illegible]に於て開催されることとなつた

藤原航空局長官が 辭任の心境を語る

【東京十三日發同盟】昭和十三年二月一日以來航空局長官として、「お父さん」と慕はれてゐた藤原保明氏がアッサリ長官を辭任浪人生活に入る事になつた、就任以來航空路線の擴張航空路の整備擴充、乘員養成、航空機製造事業の振興といふ四大政策で滿三年近く無休の[illegible]をした藤原さんは十三日午後長官室で[illegible]に辭任の心境を語る

實は昨年六月の出火事件の時既に辭任の決心をして進退伺ひを出しましたが「仕事中だから」と慰留されて思ひ止つたのです、が官民の協力を得て漸く航空局の計畫も確立しましたし、それに昨年末の山川航空官以下十三の慘死事故がありまして愈々考へまして辭表を出しました然し航空局としては計畫は漸く確立してその緒についたといふばかりで實行は今後の問題ですから一つ大いに民間航空の發達のため努力して頂きたいと思ひます

南署"新體制係"に 咲いた警察美談

南署の公衆相談所「新體制係」に咲いた警察美談二つ——

その一 人は小野政八巡査で客臘二十七日女犯人を高雄警察署に護送中、折から雨城隧道內の衝突事故に遭難、前頭部に全治三週間を要する大傷を負ひ一時は人事不省に陥つたが、直ちに立上り護送係員の制止も顧みず雨城より屋營バスに便乘、無事本務を完うし即日臺北臺北市内官野病院で自費で加療をうけたが、かかる重傷にも拘らず當該警部へは名も告げず、動もすれば小さな負傷でも大袈裟に申告しようとする者の多い御時世に同巡査は寧ろ犯人の身のみを案じ無事護送の重任を果し得た事を感謝し自己の負傷は意に介せず公傷にも拘ならず警察部に對しては何等の申告もせず、その奇特な心がけに警察部員一同はいたく感激してゐる

その二 は同じ新體制係に勤務する堀江一巡査で此の人は曩支事變に於て[illegible]武勲をたて先頃歸つた勇士である、出征中に妻女を失ひ三人の遺兒を抱いて獨身を守つてゐるが、有明町の派出所に勤務中數多可憐な孤兒を救ひ、又貧困の階層を救濟した際も義金をたて代へたり鬼畜にも等しい狂婦を[illegible]させたり數多奇特な美談が同巡査にも認められてゐる

同氏は高知縣の出身で在縣當時もその篤行を認められ既に高知縣知事の表彰を受けた事も數度に及んでをり、警察官吏として又人間として慈父の如く民衆の信頼をあつめてゐる

東軍大いに揮ふ
大相撲春場所

【東京十三日發同盟】春場所四日目、五ツ島、前田山と東の二大關を破り初日以來好調の[illegible]を見せてゐた松[illegible]四日目の若光[illegible]との取組に[illegible]の足[illegible]を見せたが遂に[illegible]くも敗[illegible]し勝のすぐ[illegible]を見せたが遂に[illegible]の士を[illegible]けた勝昇は[illegible]初日以[illegible]った勝昇は勇く初日以上の土を附けて四十二勝二十七と引率された東軍の[illegible]は[illegible]大相撲は小結[illegible]と[illegible]と自分のため[illegible]い初日を出し、[illegible]の活[illegible]に[illegible]の打率[illegible]か[illegible]

六日目取組

【東京十四日發同盟】春場所六日目取組左の如し

[illegible]

あすの天氣

臺北地方 [今晩]東の和風曇 一時小雨 [明日]東の和風曇
北部地方 東の和風曇 一時雨
東部地方 北東の和風曇
西部地方 北の和風曇 一時晴
南部地方 北の和風曇後晴
澎湖地方 北東の疾風曇
新高地方 北東の和風曇

概況（十四日） 七七四粍の高氣壓は滿洲を掩ひ南東に移動し七六八粍の低氣壓は蒙古下流域にあり東に進む模樣、內地の天氣は變り日本は曇、樺太は晴、朝鮮は雨後晴、北部道は雪、沖繩方面は南東の疾風、本島は一般に曇、近海は北東の疾風

入船 出船

大和丸 は十四日午後五時三十分基隆を出帆、主なる船客左の通り[illegible]山愛一郎（日糖社長）、[illegible]中島一郎（督府財務局[illegible]）石井照一（同 取締役）、[illegible]、上田正男（川崎重工業課長）高橋久一郎（日本車輛社員）田中三次（田中車輛社員）伊藤辰雄（大倉[illegible]社員）安田直一（日本車輛社員）

MARUZEN
アテナインキ
色鮮始終
快調ペン
ATHENA
60 c.c. 入 30セン

失敗された方に！
色白專用
これまでに色白法に成功しなかつた方に
まづジュジュの御試用をお奨め致します。しばらく御使用になつていただいてゐるうちに貴女のお肌にジュジュが如何に効果をもたらしたか、きつと御滿足がへると思ひます
皮膚のサビを脱落して下さい
ジュジュ・クリーム
色白專用

空前の大顔合せ!!
次郎長ぶし
水も滴る美ち奴の美聲に虎造の當て節を挿入した傑作
美ち奴 廣澤虎造
仁吉男の歌 美ち奴
推薦傑作流行歌
★吹雪の進軍歌
★義士傳小唄
★北京娘
★産業戰士の歌
テイチクレコード

臺日案內
書籍 全集買入 野田書房
醫院 性病科 永吉醫院
寫眞 中古カメラ高價買入
ミノルタカメラ
內地土産 ボンカンと白柚 矢野商店
時計眼鏡 メガネは金光堂
ラヂオ器械 放送局指定ラヂオ十ケ月月賦
洋服 婦人服地 國民服背廣オーバ 國民服八二葉屋
藥種商 肺炎 梅肉X
樂器 淋病にコクチーデ 山葉オルガン
ルリ蓄音器 テイチクレコード
旅館 小西屋
雜件 新古日本刀買賣 冷藏庫修繕 ラワンベニヤ板
キシャノデルトキグリコフッテタ

國民保健運動
寄生虫による國民保健運動
新體制！蛔虫驅除も町會で
マクニン錠 虫下しに
動脈硬化
グアヤコール ブルトーゼ
各帝國大學病院常備藥

三輪博士創製の
藥用クリーム
レポスキン
ニキビ ソバカス 小ジワ タムシ 水虫 ハタケ素顔の美……
けばけばしい化粧の時代は去って輝く健康美素顔の美こそ銃後御婦人の身だしなみです
肌荒れ御ヒゲソリ後に御使用下さい
小瓶壹個で百回以上使へますから大變御徳用で聖戰下の經濟的にも好適です
大瓶 一圓八十錢 小瓶 九十五錢
各化粧品店 藥店ニアリ

妊産婦の榮養に
ビタミンE ユベラ
ビタミンEが缺乏するときは腦下垂體前葉の機能が低下してホルモン分泌を減少せしめるため、婦人科的障碍を伴ひ易く、早産・流産を繰り返し、又胎兒の良好な發育を阻害するといはれ、榮養學上ビタミンEの投與が産婦人科方面で重要視せらる。
ユベラは母體の栄養を保護せしめ、胎兒の分娩を順調せしむるため、妊娠時に甚だ貴重なるものにして、毎粒一瓩のアルファ・トコフエロール（純ビタミンE）を含有すべく檢定せられたる代表的E劑なり。……妊娠初期より連續服用せしむれば更に効果的なり。

多座戰闘機の武装

英を除くと機關砲を採用

歐米各國に於ける多座戰闘機の武裝は最近、攻擊、防禦ともに強力に強化されて來たことが目立つ、イギリスではボルトン・ボール旋回砲塔に四基の旋回機關銃を装備したブラックバーン・ロック、ボルトン・ボール、デファイアント等が現はれその代表的なものとして知られて居るが、アメリカでも同じ様に後方火器の增大をあらゆる戰闘機に見ることが出來るのである

單座戰闘機については十一月十四日の本欄に述べた様にその武裝は次第に大口徑になつて來て機關砲を裝備するものが增加して來たが多座戰闘機も同様に大口徑となり新型機はイギリスを除くといづれも二〇粍乃至三七粍の機關砲によつて武裝されて居ることは注目に値することである

次に歐米各國の多座戰闘機の武裝について簡單に要目を記すことにする

マーチン一六七F型爆撃機

△ブラックバーン・スクア(英) 航空母艦に搭載して居る複座戰鬪機兼急降下爆撃機であつて主翼に機關銃四挺、胴體に後方旋回機關銃一挺

△ブラックバーン・ロック(英) 艦隊用の複座戰闘機で主翼中に機關銃四挺、後方砲塔に機關銃四挺

△ホーカーデーモン(英) 複座戰闘機でプロペラ翅間から射撃を行ふ固定機關銃二挺、胴體に一挺装備して居るが全部標準口徑である

△アンリオN22〇型(佛) 三座の戰闘機で二〇粍機關砲を胴體の兩側に固定して装備し前方射撃用となし主翼後縁の後の胴體上方に後方射撃のため旋回機關銃を一挺備へてゐる

△アンリオN二二〇一型(佛) 遠距離偵察を兼ねた三座の戰闘機で前方射撃用として二〇粍の固定機關砲を胴體下方に二門、後方射撃用として旋回機關銃一挺と胴體兩側に固定機關銃一挺づつ

△ポテー六三型(佛) 多用途機を兼ねた三座の戰鬪機で前方射撃用に二〇粍或ひは二三粍の固定機關砲を二門、胴體下部に後方射撃用としては旋回機關銃一挺を座席に備へてゐる

△ブロツシユ一三一型(佛) 爆撃機兼用の四座戰闘機、あちらでは駆逐機と呼んでゐるが寧ろ爆撃機と云つた方が適當なのではないかと思はれる、二〇粍及び二三粍のイスパノ機關砲を機首に、胴體中央の上下部に旋回機關銃を一挺づつ装備

△ニユポール二〇型(佛) 多用途機を兼ねた三座戰闘機前方射撃に固定機關砲二門を胴體下部に、後方には旋回機關銃を一挺備へてゐる

△ブレゲー六九〇―六九一〇三型(佛) ニユポール二〇型と同様に多用途機兼用の三座戰闘機である、前方射撃の機關砲を胴體上部に一門、側部に二門（これは時には機關銃に交換する）後方射撃用の旋回機關銃を後方座席に一挺備へてゐる、以上に述べたフランスの戰闘機は、武装としては決して見劣りのするものではなかつたが、今次對獨戰爭には華々しい活躍を見せず、あへなく潰滅してしまつたのである

△セバースキー・コンボオイ(米・瑞西) 多用途機を兼ねる複座戰闘機、プロペラ翅間射撃用として一二・七粍(又は七・六二粍)の固定機銃を胴體首部に四挺、同口徑機關銃を主翼に二挺、胴體座席に後方用として七・六二粍旋回機關銃を一挺

△セバースキー2PA(米) 水陸兩用の複座戰闘機でプロペラ翅間射撃の一二・七粍と七・六二粍のブローニング固定機關銃二挺、主翼後縁の後部の胴體上方に七・八粍のコルト旋回機關銃を一挺備へてゐる

△ブルースター一三八型(米) 急降下爆撃機を兼ねた複座戰闘機で前方射撃の固定機關銃二挺と後方座席に旋回機關銃一挺

△ベル・エアアキユダ(米) 五座の戰闘機、これも爆撃機と云つた方が適してゐるやうである、前方射撃に三七粍自動旋回機關砲二門（榴彈の彈倉量四五四五で發動機艙前部に一門づつ）機首に前方用として七・六二粍旋回機關銃二挺、側方後方射撃用には一二・七粍機關銃が二挺

△ブレダ八八型(伊) 三座の爆撃機を兼ねた戰闘機で機首に一二・七粍固定機關銃三挺、胴體上部旋回砲塔に旋回機關銃一挺

△SABCAS四七型(白) 複座戰闘機で多用途機を兼ねてゐる、發動機に二〇粍砲、主翼に七・七粍の固定機關銃二挺、後方座席に同口徑の旋回機關銃を一挺

△メツサーシユミツト一一〇型(獨) 今次戰爭で華々しい活躍をなしイギリス側をふるへあがらせたもの、今更らしく引合に出すのもどうかと思はれる位我々には親しみの深いドイツ空軍のホープである、複座で發動機首部に二〇粍砲を二門と主翼に七・九粍の固定機關銃四挺、後方座席に旋回機關銃が一挺

△ヘンシエルHS一二四型(獨) 多用途機を兼ねた三座機で機首に二〇粍の機關砲二門、機關銃二挺（或ひは機關銃だけ四挺）と後方座席に旋回機關銃を一挺

△イカルス・オルカン(ユーゴ) 三座の戰闘機、前方射撃用に二〇粍機關砲二門、一二粍機關銃二挺、後方射撃用に機關砲を一門

△クールネーペエンFK五二型(和) 複座戰闘機で多用途機を兼ねてゐる、上翼に固定機關銃或は砲を二、後方座席には旋回二聯機關銃一挺

△フオツカーG一型(和、丁) 複又は三座の戰闘機で偵察機爆撃機を兼ねてゐる機首に七粍又は九粍のマドセン固定機關銃二挺、二三粍マドセン機關砲二門（或は七・九粍固定機關銃八挺、又は一三・二粍固定機關銃四挺）後部座席に七・九粍の旋回機關銃一挺

△フオツカーT五型(和) 五座の戰闘機兼爆撃機で機首に二〇乃至二三粍の機關砲（又は七・七機關銃二挺）乘員二操縦士として上方、後方、側方射撃の七・九粍の旋回機關銃、胴體後部に無線士用に下方、側方射撃の旋回機關銃を一挺づつ装備尾部に後方射撃用の七・九粍機關銃を装着した回轉砲塔がある

（カツトは獨機に猛爆されたロンドン市街の慘状）

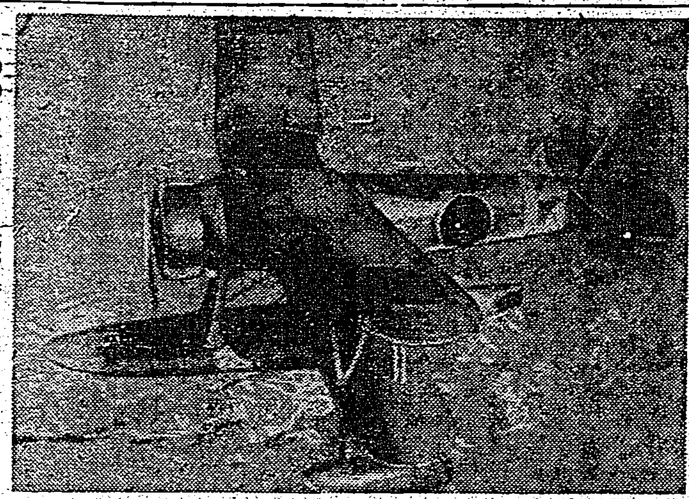

〇〇に活躍する我が海の荒鷲

家庭防空の常識

我が家は我が手で護れ（四）

七、燒夷彈の處置

燒夷彈に對する知識は、今日まで新聞や雜誌にも屢々書かれるだけでなく、講演會や映畫などで十分に指導されて居るのであるから可成り徹底して居る筈であるが、事實はさうでなく、大衆はいつれもその場限り忘れてしまふのか、案外に無關心で燒夷彈が落下して來たとき、如何なる處理をとつたならよいかと云ふことを念頭に置く人は少い

燒夷彈はその種類により燃燒する時の狀況がそれぞれ異つて居るから、これを知つて居たならば少しも恐怖することなく、適當な處置をすることが出來るのである、次に燒夷彈の種類と燃燒の狀況を述べる

エレクトロン燒夷彈　發火と同時に火沫を飛散し、白熱光を出し高溫度で燃燒する

黄燐燒夷彈　大きな音響と共に發火し、多量の火焔を出すと共に火沫を遠くへ飛散させ、多數の火點を生ずる

油脂燒夷彈　發火と共に多量の黒煙と赤色の焔を出し、燒夷彈中の油脂が流動するため火點は刻刻に擴大し、或は燃燒物が飛散し多數の火點を生じる

群長のとるべき方法

1、群の區域内に燒夷彈が落下した時には直ちに防空從事者を出動させ、消火に從事させる一方、最寄の防衛團詰所又は消防組に通知することは勿論であるが、群の力で消火することは到底困難な狀態と判斷した時は、一刻の猶豫もなく傳令（防空從事者をこれに充てる）を最寄の防衛團詰所又は消防組に知らせなければならない

2、他の群から應援があつた時には、直ちに防火態勢の概要を說明し水利を示して消火の協力を求めること

3、防衛團又は消防組が現場に到着した時には消防作業は直ちにこれに委ねること、若し要求があれば群員をまとめて援助作業につくが、その動作は極めて敏速なることを要し、決して防衛團や消防組の活動の手足まといとなつてはならない

4、鎮火した時は殘火が再び燃え出さない様に完全に鎮滅させた上で、その旨を最寄の防衛團詰所へ通報すると共に、若干名の警戒係を殘し、他の者は次の空襲に備へるため防空態勢を再び整へて待機させて置く。

5、家庭防火群は活動に際し原則として他群に應援にしない。しかし乍ら隣接してゐる家庭防火群に燒夷彈が落下して應援を必要とする場合、又は他の群内に火災が發生して居るが、未だ防衛團或は消防組の來着してゐない場合、自己の群内に警戒の要がない時は、全力をあげてこれに應援して災害の擴大を未然に防止する方法をとらなければならない

6、家庭防火群の防空活動に於ける火だけがその全てではない、群内に死傷者があつた場合、防衛團又は救護所に通報する、若し不發の投下彈を發見した時には、目標を立てて人の近寄れない様に周圍に縄張をなし警察署、消防組、防衛團等に通報する。これ等の指揮は要するに群長が正確なる判斷をなさなければならないのであつて、指導の立場にある者の日頃から心いたさなければならない點である

防空從事者の燒夷彈處理　燒夷彈は落下と同時に發火し燃燒する。火勢は寸刻を入れず猛烈になるからこれを屋外に搬出することはなかなか困難である、但しエレクトロン燒夷彈の飛沫は損害が出來るから直ちに處置することを忘れてはならない。燒夷彈の落下を知つた者は、直ちに落下地點附近で空罐や金盥等を連打しながら「燒夷彈、燒夷彈」と連呼して近隣に知らせる一方、防火作業に從事する、防空監視に服してゐる者は、投下彈があつた場合は直ちに「何々の二階（南側の屋根等）に燒夷彈が落下」とメガホンで報知すると共に、空罐を連打して群員全般に徹底するやうに合圖する、燒夷彈による火災の防禦には、速に周圍の燃え易い物に多量の水を注ぐと共に、その時の狀況によつては濕蓆類や砂又は土砂で燒夷彈を覆ひ、その上からたつぷり注水して火焔を抑へ延燒を防ぐ

1、水で濕した蓆で、盛んに火沫を飛ばして燃えてゐる燒夷彈を覆ふには、先づ蓆の短かい方の端から少し内側を兩手で握り目の高さに擧げ垂れ下つた部分を足先で蹴りながら蓆を盾にして火點に近づき燃燒してゐる燒夷彈から凡そ一米位まで近づいて兩手を少し擧げ、ぶら火點に向ひ覆ひかぶせ（に限つたことはなく、もよい）燃え方が激しいので恐がる者があるが、決して心配はない。勇氣を出して火に近づくことが大切である

2、エレクトロン燒夷彈の飛沫は被服類には點火する恐れが少いから出來得る限り近付いてこれが消火に努めなければならない。飛沫が止み火力が衰へた時に成るべくシヤベル等によつてこれを屋外に搬び出せばよい。

3、黄燐は空氣中で發火するから、柱や壁等に飛沫が附いた時は速にこれを除き、一旦消火してもこれを屋外に搬び出して安全な場所で燃燒させる。ここで注意しなければならないことは黄燐は皮膚を侵すから決して素手や素足で觸れないことである若し皮膚についた時には五%の硫酸銅水或は硫酸銅（飽和溶液）で拭きとつた後、上記の溶液で濕法し、一般火傷の場合と同樣の手當をする

4、燒夷彈攻撃と共に破壊爆彈や毒瓦斯攻撃を受けることがある。防火に從事する者は炸裂破片や爆風、毒ガスに對する防護についても十分に注意を拂はなければならない。燒夷彈攻撃と共にガス攻撃を受けても少しもひるむことなく、完全な防毒面、衣等の裝着によつて消防作業を續けるやうにしなければならない。家庭防空の覺悟は常に火災防禦に置かなければならないことを忘れないやうにしなければならぬ

5、燒夷彈以外の原因にて起る火災の防禦は、火の擴大方法によつて處理することが必要である。即ち努めて火災を早期に發見なし燃燒箇所に注水すると共に延燒を防止する。油類や特殊發火物で注水することの危險なものに對しては泡沫消火器又は四鹽化炭素消火器等の適當な消火器を用ひ若しこれ等の設備がない時には砂、土、濕蓆等で覆ひ消火すること（完）　大苷生

濃厚肝油ビオスボン

疲れる人は・・・
ビタミンを攝れ・

一粒のビタミン含有量
A・五〇〇〇國際單位
D・一〇〇〇國際單位

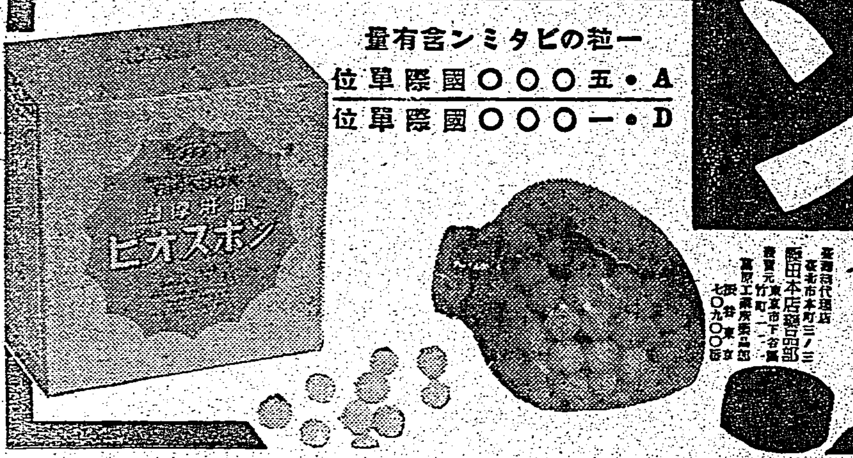

疲れた時は是非ビオスボンを服んで下さい 即ち元氣を盛り返します

疲れる／といふことはビタミンADが缺乏して、内臓器官等の諸粘膜の抵抗力が減退し初めてゐる證據です！放置は危險です
濃厚肝油ビオスボンの様な、含有量の明記してある正確なビタミンA・D劑を補給する事が必要です
ビオスボンは強力なビタミンA・Dの他更に、燐・カルシウム・葡萄糖・白糖等の榮養劑が配してあります
用量・大人一日二粒 小人一日一粒
ビタミンの標準必要量
大人一日一A一萬單位 D二千單位（即ちビオスボン二粒）
小人一日一A五千單位 D一千單位（即ちビオスボン一粒）
【効用】腺病體質の人、發育不完全の乳幼兒、貧血の人、産前、産後の衰弱者、虛弱體質の小兒、夜盲（とりめ）弱視、夏やせ、病後の衰弱、虛弱體質の人
【定價】一五粒入・二圓　三〇粒入・四圓　三八〇粒入八圓　九〇〇粒入・十六圓。全國デパート有名藥店にあり。品切の節は發賣元へ。
臺灣總代理店 臺北市本町三ノ三 飯田本店藥品部

肇國精神發揚の春

最新のカルシウム療法劑
カルノゲン錠
カルノゲン錠は、正燐酸カルシウムを、純正コロイド化學に基きて精製せる最新のカルシウム療法劑にして、吸收よく、副作用を伴はず、左の症狀に卓効あり
結核諸症、肋膜炎、腎臟疾患、氣管枝喘息、蕁麻疹、アチドージス、腺病質、惡阻、子癇、姙娠腎
五〇錠　〇・八五
一〇〇錠　一・五五
（粉末もあり）
（見本及說明書は製造元より進呈 新聞名記入御申込のこと）
發賣元 合資會社 小林藥學實驗所 大阪市東成區東今里町四丁目
製造元 日本藥品工業株式會社 大阪市西區立賣堀北通一丁目

クロバー

ペルメル

敬神崇祖
伊勢大神宮
大阪より 二時間 急行三十分毎に發車
名古屋より 一時間五十分 急行一時間毎に發車
京都より 二時間半 急行三十分毎に發車
橿原神宮
大阪より 四十分 急行十五分毎に發車
名古屋より 二時間半 急行三十分毎に發車
京都より 一時間 急行三十分毎に發車
省線各指定驛より
御參拜に便利な「參拜特殊乘車券」發賣
詳細は最寄驛へ…

大軌・參急電鐵

躍進日本が生んだ國産優良ペン！
明朗な書心地
耐久力三倍以上

曉の町（70）

武田麟太郎作
林唯一畫

兇器の下（十一）

西川は言葉を次いで

「――どれ位、こちらに入院していらつしやる御豫定でせうか」

これもいつもにない丁寧な口調である。

「――さア、まだはつきりはしてゐないんです、でも、大體三週間ばかりは、……」

しのぶが答へるのに、

「――三週間、それは大へんですね、御心配でせう」

そこまで云つて、ちよつと默つてから

「――そこで、これは實にぶしつけなことですが、……かうして入院してゐらつしやると、色々と物要りがします。眼に見えない出費も馬鹿に出來ません、もちろん、さうした出費にお困りはないでせうが、……」

じつとしのぶの表情を觀察しつゝ

「――甚だ非禮な申分なんですが、お怒りにならないで聞いて下さいまアかうしてお知り合ひになつてゐる間柄を見て、それ以上に、私が先生をどんなにか尊敬していらつしやる氣持に免じて、入院していらつしやる間の費用萬端を、私に引受けさしては、下さらないでせうか」

彼はうまく火から火へと勢手をしげて待せ得るやうな言葉が出たので、滿足してゐた。殊に先生を尊敬云云は我ながら上出來であつた。

しのぶが返事をしないので、彼は畳みかけるやうに、

「――先生にお願ひ致します、お願ひ申します、お斷りされたところで、どれほど光榮か知りません」

同じことを言つても下手に出て、懇願する形であつた。

しかし、彼女の答へ込んでゐたのは、あまり突飛な申出なのでぼんやりしてゐたのと、どう断れば好いかそのことに氣を取られてゐたにすぎない。

「――ねえ、如何でせうか」

熱心に迫つて來るので、やうやく、

「――ええ、ありがたうございます、でも、……」

「――でも？」

「――そんな御迷惑をかけますのは、……」

「――何の、少しも迷惑なものですか、私の方からこそ、こんなことを云ひますのは御迷惑ぢやないかと存じてをりますが、……」

「――その、お世話になる理由もございませんし、私たちの力でも何とか出來ると思ひます、折角の御親切にそう云つて下さるのはありがたうございますけれど、……」

「――いや、そりやさうでせうけれど、私の志を受けては頂けないでせうか」

恐らく金銭上のことは參つて困つてゐるだらうし、かうした不測の災難にあつては尚更その日その日のものにも困つてゐるのではないかと、西川は踏んで來てゐるのだ。だから、かうした話を持つて行けば、それこそ悦んで飛びつくやうにして來るのではないかと豫想してゐたのに、案外あつさりと斷られたので、彼はちよつと面喰つた。しかし、盗難と負け惜みから、さう云つてゐるのにちがひないと、

「――あの、これはほんの當座のお小遣として置いて參ります、これ以外に御必要の時は遠慮なくどうぞ、……」

ちやんと用意して來てあつた小切手を包み込んであるらしい封筒を取り出した。

「――いいえ、そんな、……」

押しつけられようとして、しのぶは後退りをした。

「――困ります、しのぶさん、あなたは私に、恥をかかせるんですか」

言葉づかひが少し變つた。

陸屋城の戰鬪

鉄壁作戰の回想（四）

山下方面軍報道班記

薄暮に乘じ突擊敢行

肺腑を刳る樣な喊聲

……た。その兵隊は部落左方の畠の中に散開し、兵隊達は地にぴつたりと腹這つて來た。私は背を固め飛彈に追ひたてられるやうにして走つた。小隊の前に出て……

「分隊長殿は二十米程して下さい」

……の畠みたいになつてゐる處から眼がなく敵彈が流れた。私はその畠の……

[illegible]

「さうか」

部隊長は意氣揚々にそれだけ云つていくらか安堵の色を浮べた。その間もなく撤擊を山中小隊にとりに行ぐやうに私は命ぜられた。私は民家 を跳び出し要員のやうに立木を縫つてそくさと驅けて行つた。私の背後から魔手を伸ばすやうに幾發もの敵彈が追ひかけて來た。

「山下乘り出すと危い」

と部隊長が叱かつた。私は上衣を脱ぎその爆彈を上衣に包んだ。私はその重たい包を肩にかけると同び栗鼠のやうに立木の間を一目散に引き返した

「山下用心して行けよ」

と分隊長の聲が背後で喚いたがその時立木を縫いて流れた彈にかき消えた。私は無事部隊本部のある民家 にはいつた。私は上衣から爆彈をとり出し瀧澤部隊の兵隊に渡した。瀧澤部隊の兵隊は銃火の中にその爆彈を持つて出て行つた。銃聲は時々斷續的になり喚みつくやうに響き出した。敵の襲撃の足搔なのだ、私は民家の暗に腰をおろしながらさう思つた。

息詰るやうな時間が流れ日が暮れ出した。恐怖が流れ出し民家の中は早くも暗くなつた。私は何故か落ち着かない心の動揺に耐へようとして脚を搏ぎ全身に力を入れたすると突然夕闇を吹き飛ばすやうな凄じい喊聲が聞えて來た

「突撃だ」

暗闇の中で感極まつた兵隊の聲が吐き出すやうに叫んだ。私もまた言葉 は出しにしなかつたがさう感じ心の中でさう叫んでゐた正しく友軍の部隊が薄暮に乘して突擊を敢行したのである。喊聲をちぎり咽喉をうんざいて迸り出たやうな無限眼りない喊聲であつたその聲は長く天地に漲ひその聲は私達の胸奥に流れ込んで長く叫んだ、（突擊した、生命を銃火にぶつけて行つたのだ）私は鼻柱がつーんとなり感極まつて言葉もなかつた。私達は暗闇の中で異様に潤いた目を瞬きもせず見合せた。

時局經濟相談欄

問　臺中州立工業試驗所で分析した島産醬油が公定價格の一級品二級品に指定通りの規格に合格した場合知事の指定を受けなくても公定價格に依り販賣出來ますか

答　公定價格に依り販賣出來ますが所定の證紙等を貼付して下さい（經濟相談所）

島産醬油の公定價格

問　電話賃貸料の個人料金は傳貸者の都合で……（經濟相談所）

電話賃貸料

答　資用を受けますか……

米國もアルミ不足

製造業者國民に愬ふ

【ニューヨーク發同盟】空前の大軍擴計畫により軍備擴充を急ぐ米國は戰略物資と勞働力の確保に大童となつてゐるが、最近アメリカ、アルミニユウム會社が次の樣な廣告を「ニューヨーク・ヘラルド・トリビューン」紙に出して軍國アメリカの相貌を遺憾なく見せてゐる

米國の主婦達はアルミニユウムが如何に重要な軍需資源であるかを理解せねばならない、今やアルミニユウムを非常に必要とする鍋消費者達へも代用品を用ひてゐるのだ、今後家庭用のアルミニユウム食器が購へなくなる事は明瞭だがその時主婦達はこの重要金屬が我が軍備擴張計畫に大量に使用されてゐる爲に起るものである事をよく理解して我慢しなければならない

諷刺映畫「獨裁者」

亞國で上映禁止

【ブエノスアイレス發同盟】チヤツプリンがヒツトラー總統にジヤツク・オーキーがムツソリーニ首相に扮した例の反樞軸諷刺映畫「獨裁者」（デイテクター）はアメリカの反樞軸國宣傳に投じて各地で非常な人氣を煽り、昨年末アルゼンチンに輸入されたが、之を見た當地駐在のイタリア大使が「この種な映畫の上映はアルゼンチンの中立性を失はしめる結果になるのではないか」と口外相に申し出した結果、新春早々ブエノスアイレス市長ブエイルドン氏の命令により正式に上映禁止となつた、所が當地の親英主義者達はこの映畫によつてアルゼンチンの反獨伊傾向を誘致しようと計畫し凡ゆる手を廻つて上映禁止解除運動を行つてをり、アルゼンチン國内の親英親獨伊兩陣向を如實に物語つてゐる

英國旗獨領に翻る

【コロン（パナマ）發同盟】「英國旗獨領域に翻へる」ドイツ軍の英本土敵前上陸なら話は判るが逆に英國のユニオンジヤツクがドイツに翻へつたとは聞き捨てならぬと調べたところ場所はパナマ運河の大西洋の出口、コロン港岸クリストバルの出來事、この港港碇泊中の英貨物船の水夫二名が闇夜にこつそり同地の獨領事館に忍びこみ國旗掲揚柱に英國旗を揚げた上領事館の窓板を外して船まで持つて歸つた事件が起つた、翌朝になつて大騒ぎになり米官憲は二名の犯人を逮捕し窓板を船から回收したがこの碇泊地の米總督はわざ〳〵獨領事館に出頭して遺憾の意を表するなど大變な人騒がせになつた、まあ英國のやれるドイツ占領はこの位のものだらうと噂されてゐる

日本ニュース

第三十一號　日佛印東京會談（東京）獨機英最大の軍需都市爆碎（コヴエントリー）東亞共榮圈迎春譜、包に輝く初日出（蒙疆）初春を寄ぶ無言の勇士（北支）勝鬨を乾に乘せて（中支）新春で食べる祝餅（南支）春は椰子の葉影から（海南島）南國の初正月（佛印）

海外ニュース

第十五號　歐洲新秩序へ動く樞軸國の巨頭ヒトラー、フランコ將軍會見（フランス・スペイン國境）とトラー、ムツソリーニ會談（北イタリア）羅の駐問院、雲の前線へ（ノルウエー）ニュースフラツシユ ルーズベルト大統領カリビヤ海視察（マイアミ）米會有のルーマニヤの大地震（ブカレスト）醫學大學生の馬術（メキシコ）リズムが生む健康法（ニュージヤージー）勇士へ慰問、ペアースケート（ベルリン）壯絶伊英空軍の激戰（地中海）

今夜の放送

▲七・〇〇子供の時間、子供國語讀本ニユース、池田大西洋ドイツは強い▲七・二〇ニユース▲七・三〇國民歌謠（大阪）吉年秩（五島茂作詞、大澤壽人作曲）▲七・四〇吹奏樂、大行進曲（……）、歌劇「アルジエリアの伊太利人」序曲（ロツシーニ作曲）ほか▲八・〇〇ラヂオ時局讀本（上）▲八・一〇……▲八・……▲九・〇〇……▲九・四〇時報

商況（十四日）

東京銀行實株

[illegible]

東京國債前場

[illegible]

東京短期前場

[illegible]

東京長期前場

[illegible]

大阪短期前場

[illegible]

大阪長期前場

[illegible]

大阪棉花前場

[illegible]

株式社債

[illegible]

爲替

[illegible]

銀塊

[illegible]

棉花

[illegible]

將棋高段者對抗戰（三）

加藤氏三回勝四回目

（第卅五回の第四局）　▲五段 加藤治郎　△五段 加藤慶次（同は三六歩迄の局面）

九	八	七	六	五	四	三	二	一	
香	桂		金		王	銀	桂	香	一
	飛				金		角		二
歩			歩	銀	歩	歩	歩	歩	三
		歩	歩	歩		歩			四
									五
				歩	歩		飛	歩	六
歩	歩	歩	歩	銀	金	歩			七
	角	金							八
香	桂	銀	玉				桂	香	九

手（持駒なし）▲加藤（持駒）歩

△六四銀（一）▲四六歩（四分）
△七五歩（二分）▲同　歩（一分）
△同　銀（一）▲二二角成（一）
△同　銀（一）▲八八銀（一）

指手三九手　持時間各九時間　消費時間▲五十八分　△一時間〇分

中盤と終盤と

八段　坂口允彦

相懸りの難しさは、中盤から終盤への距離が非常に短かい處にある、今戰端を開いたかと思ふと、もう收束に入つてゐるといふやうなことが少くない

加藤六段は今敢然六四銀と出た此處で四四歩と指す手は、四六歩四二銀上、六八銀上、五二金、三七桂、四三銀、三五歩、同歩、四五歩となつて後手惡しの定跡通りとなる、即ち先手は二六飛であるがため、普通先手が二八飛を二六飛と浮く一手と、後手が三一玉と寄る一手と交換になる順とならず、一手早く仕掛けられて惡いのである

加藤五段は四六歩と突いた、ここでは六六歩と突く手もある、其時七五歩、イ六七金、七六歩、同金ヨル、五二金、六八銀、三五銀、三五歩、同歩、四六銀、四四銀、三七桂と跳ねて先手稍面白い形である、又イ六七金の處を六六歩と突けば、六五同銀、二二角、七四銀、七五歩、二二同角と切れば、先手惡く、分七五銀でこれは四五桂の先があつて先手惡く、又ロ二八飛のところを三三同角と切れば、同角、七四歩、九九角成、五二桂打、四二玉、六一桂成、八九馬、七三歩成、同桂、七四歩、八五飛、同飛、同桂、八二飛、三三玉となつてこれも先手方惡い、六六歩と四六歩との選擇も對局者其時々の氣分であらう

斯くて後手七五歩と一應の小戰合が始まる、先手の八八銀までは當然の推移である

木村名人講評

後手六四銀は七五歩から、殺の二二角成誘致せんとする作戰で、評者の經驗からも後手の有力な戰法と信ずる

先手四六歩は六六歩の含みを以て敵銀に壓迫を加へんとする手段だが、二六飛とした以上稍か過ぎて緩着である、此處は四六銀、七五歩、同歩、同銀、二二角成、同銀、八八銀、六四銀、三七桂と五七兩筋に攻めを狙ふべきである、これなら先手に緩急の選擇權が付與されるから有利である

映畫と演藝

大世界館

1キヤバレー大當り　2日本海外ニユース　3キートンの頑役　4李香蘭一行のアトラクシヨン　（正午上映　午後四時より）

レリアルスティカリナ」よりマモも知る通り（マスカーニ作曲）二、歌劇ドン・カルロより身に降りし運命（ヴエルディ作曲）三、月影（ナポリ民謡トステイ作曲）四、泊り舟五、宵待草六、子守唄七、サクラ八、松島音頭

新世界館

1盛日ニユース　2街の唱歌隊　3美男葛（前篇）4美男葛（後篇）

國際館

1日本ニユース　2東寶文化映畫魚の市場　3海外ニユース　4隣組の合唱　5國ふ男

第二世界館

1短篇可愛い慰問部隊　2彌次喜多怪談道中　3エノケンの頑張り戰術

臺劇

1日本ニユース　2荒木又右衛門　3冬木博士の家族

芳乃館

1短篇浸画　2南進女性　3日本ニユース　4風雲越後城

公會堂

1スキングの女王　2沙漠の花園

榮座

1文藝部員總出演二番叟　2新作……3天網島時雨炬燵一幕　4……

特別廣告

大入御禮

李香蘭の實演

豪華バンド

リキー・宮川と

後の樂園一行出演

十六日迄

毎日正午ヨリ

三回興行……

御希望に依り支配者をキートンの頑役に變更上映致します

大世界館

15日より　東寶　婦人の姿　名畫祭　浮世繪日傘　槍の權三　狂亂の姫鑿　芳乃館

母體を護れ！　産前産後に！　婦人良藥　體をあたためる　喜谷實母散　全國藥店にあり

失業は技術家になれ　東京寫眞學校　公認　東京品川驛前

肺炎の適切な手當に　液狀温布劑　キソール　和光堂製品

病毒と體毒が氣持よく取れる　ベルツ丸　梅毒・胎毒に惱む人　瘡毒しつ冷毒の人　遺傳や腦梅毒の人　吹出物ニキビの人　神經痛關節炎の人　硬化症高血壓の人　血液に汚れある人　頭痛耳鳴便秘の人　本舖 鈴木日本製藥社

國民の齒磨　一家揃つて保健生活の向上に　クラブ齒磨　專賣特許の藥用齒磨　H-N45

擧國翼贊の新春　職分奉公

淋病の鐵鎖を斷切れ　この内服短期療法を知らずして苦しむは愚の骨頂だ！　優秀二基性アミド製劑　强力リベール錠　☆驚くべき治療速度　☆多角的效果　主治　急性淋疾・慢性淋疾・淋毒性關節炎・膀胱炎・腎盂炎・丹毒面疔・扁桃腺炎・中耳炎・蓄膿症・齒槽膿漏等　各藥店にあり　製造發賣元　竹村製劑所　大阪市東區南久太郎町

臺灣日日新報
日本夕刊共八頁
發行兼編輯人 江口滿作
發行所 臺灣日日新報社

南支陸鷲 清遠の敵據點爆擊

【○○基地十三日發同盟】南支陸鷲隊は十三日早朝基地を出發し清遠の敵據點を爆擊し多大の戰果を收めて全機無事歸還した

陸水河畔蠢動の敵殲滅

【漢口十四日發同盟】湖北省陸水河畔に蠢動する敵第四川五師に對し去る五日朝米倉市と際會して攻撃を敢行したわが部隊は十二日までに陸水河畔に包圍殲滅的打擊を與へた、十二日までの戰果は左の如し

首相に招請された言論界の代表者

官民懇談會第二日の顏觸

【東京十四日發同盟】近衞首相は十四日官民懇談會第二日の懇談會に言論界代表者を招請した

官民懇談會第二日

けふ貴族院各派代表參集

烈々・至誠溢れて共に時艱擔ふ決意

眞摯質疑應答緊張

陸軍長老と懇談會

當局より協力支援を要請

翼贊議會の運營

政府連絡調整を懇談

總て閣議決定通り

選擧法改正案を內相語る

議會提出は遲れるか

大統領の獨裁權は增大

米は遂に戰爭擔當者

武器貸與案の檢討

全滿領事會議

泰佛印の戰況

泰國最高統帥部の發表

英在米資金集中に有價證券賣却交涉

米國の國防計畫遂行困難に陷る

對英船舶援助の結果

米國、全鐵鑛を國家の手に移さん

濠洲首相近く英國へ

英艦、佛船を追跡

英首相對蘭印放送

"大規模の學徒動員"

戰時食糧確保協議會開く

國府成立後最初の民政會議を招集

發送電總裁は池尾芳藏氏

文部省異動

北支全將領に對共警戒密令

日本學術振興會總會

米造船工廠建設を發表

豫算と物動との睨み合せは十分

上京の中島財務局長語る

商工省物價局

分課規程を二部七課に改正

蠶絲會から統制令發布方を要請

食糧增産に邁進を期す

勞務官制度に關する官制改正勅令

武力解決を發令

決議

人

今日の府報

大東亜建設と無電技術の完成へ！
新學期 專門部・中三修了者以上 普通部・尋小卒以上 晝・夜間部
創立昭和九年
武藏野高等無線電信學校
校長 建部光麿

二月號發賣
國民學校の新教育精神を取入れた
小學館の學年別兒童雜誌

編輯の心構
一、兒童心身の發達展開を意圖して年齡學年別となし
二、健全なる國民的情操の涵養に留意したる國民的記事を豐富に盛り
三、科學精神の培養を主眼としたる科學記事
四、學校生活の補導向上を目ざしたる學科錬成記事を扱ひ
五、以て知・徳・身・心を一體として、國民の基礎的錬成への生活指導を編輯の根幹としてゐます。

全國書店にて目下發賣中。實物御檢討の上、お子様へお與へ下さい。
東京・神田・一ツ橋 小學館 發行 振替東京四五一〇七

次代を擔ふ少國民！強く正しく育てませう
國民學校令の實施は愈々目前に迫りました此の歲、此の時、第二國民の錬成は益々重要となりました。本誌は此の教育新體制に進んで協力し、以て興亜兒童の生活指導へ邁進してをります。お子様の爲、實物を書店にて御檢討下さい。

社説

官民懇談會の時局的意義
民力の總和的發揚こそ急務

一

政府は十四日から四日間に亘つて、貴衆兩院及び言論界並に經濟界の各代表を首相官邸に招待して官民懇談會を開き、現に急角度を以て上昇しつゝある太平洋の重大危局を國民の總親和總協力に依て突破すべく隔意ない意見の交換をする手筈で、既にその第一日たる衆議院代表の部は昨日行はれ、相當の效果を收めたかの如くである。之に次ぎ十五日の貴族院、十六日の言論界代表、十七日の經濟界代表との各懇談會が行はれる筈で、新體制下に形式拔きの率直かつ妥當適切なる上下兩面の懇談が [illegible]

[illegible] 多分に存するとの論議を否定し得ない思ひがする。

二

近衛内閣は組閣當初から此の點に重大關心を持ち、かの大政翼賛運動を展開する手初めとして先づ國政に對する政黨の對抗勢力たる既成政黨の解消を企圖し、續いて他の政治結社等の解散を誘致し、庶民の心構へを一率に大政翼賛、臣道實踐の上に凝集させ、國民の總力を總和的に歸一せんとことに腐心して來た。この政府の施策は、何をおいても扶けて所期の目的を貫徹させねばならぬ。それで無いと、時難を克服するに足るべき國民の總親和による總力の發揮が出來ないからである。今回政府が、議會、言論界、經濟界の三大特立層の代表者を集めて官民懇談會を開く所以も、國民總力の歸一化にあること必定であつて、これ以上に有效適切なる時艱克服策は有り得ないと信ずる。從て是等有力なる指導層は、自ら進んで過去の觀念的唯我主義を放棄し [illegible] に努むると共に、進んで國民總力の發揚に [illegible] て無 [illegible] い。政府もまた虚心坦懷、世論の要望を率直に汲出し [illegible] 込んで國情を開き、先づ自ら [illegible] を示して其の協力支持を [illegible] 得るやう努むべきであらう。國民はまた [illegible] は既に迫つてゐる。國民またあらゆる角度から其の總力發揮の [illegible] 緊急に協同歩調を整へねばならない。

戰時戰後經濟確立
來月初旬第一回委員會開催

【東京本社特電十四日發】日本經濟聯盟會では戰時戰後の經濟確立並に貿易振興の爲め新たに同會内に「戰時戰後經濟確立委員會」を設置する事になり各業界有力代表を網羅したものたらしめる筈で先づ研究項目として

イ、戰時生産力擴充の具體方法
ロ、戰後の產業政策の確立
ハ、戰時戰後の貿易振興策の確立

[illegible]

蘭印の石油と砂糖
對日貿易は今後增大
着任の　山田三井支店長談

三井物產の新任支店長山田政次氏は去る十二日臺北に着任 [illegible]

ビーが中心で、除りに原油が多いので [illegible] パレンバンに製油所があつて、北部のメダン地方も原油が多い、セレベスとか、ニューギニアの油田は未知數で、何と云つてもスマトラが最も [illegible]

硫酸滓から特殊鋼
電氣爐處理で成功す

【基隆電話】戰時下における [illegible]

暗い臺東
電力の增キロを期待

[illegible]

鹽見金融課長
十六日上京

鹽見金融課長は約一ヶ月の豫定を以て十六日高千穗丸にて上京することになつたが、主要用務は今議會提出の [illegible] である

大連商工會議所の
經濟視察團近く來臺

大連商工會議所では臺灣經濟の一大 [illegible]

臺灣纎維製品
工業組合結成

[illegible]

木材物價委員會

[illegible]

海南島にテグス
工場建設

[illegible]

物動第七分科會

[illegible]

東海自動車
第二回拂込徴收
配當は八分据置

[illegible]

臺灣窯業
百萬圓增資を申請中

[illegible]

臺北勸業信用利用組合の通常總代會

[illegible]

三井支店の披露宴

三井物產臺北支店では十四日午後五時半から鐵道ホテルに [illegible]

經濟新體制と企業の自主性（三）
臺北帝大助教授　中川正

上述の如く新體制下に於ける企業の自主性を論證して來るのであるが然らばかくの如くその主體的存在を確認せられた各個企業の存立目的は奈邊に存するのであらうか。[illegible]

◇…各個企業は [illegible]

◇…國家目的の [illegible]

◇…經濟體制の [illegible]

◇…會社全體の [illegible]

◇…最高能率を [illegible]

内外商況（十四日）

臺北組合銀行週報（一月四日現在）（單位千圓）

組合銀行合計	30,723	48,572	8,660	31,906	6,525	126,392	119,537
前週12月28日	32,441	47,415	6,773	32,640	6,079	125,348	48,941
前年1月6日	17,103	45,303	11,995	33,653	6,769	114,843	68,059

組合銀行合計	58,046	28,973	44,545	652	4,315	677	137,208
前週12月28日	58,481	29,067	44,397	424	4,524	526	137,419
前年1月6日	37,071	16,328	44,115	1,534	3,150	322	102,520

東京短期後場

[illegible]

東京長期後場

[illegible]

大阪短期後場

[illegible]

北濱展望

[illegible]

問課は汽車にも電車にも

多物服地反物洋雜貨荷捌

株式會社　松井商行

臺北市本町三丁目　電話四七八〇番

放資の御相談は野村證券へ

弊店には特に「放資相談係」の設備があり、本店調査部の綿密なる調査を基礎として、皆様の公社債・株式放資の御相談に應じて居ります。

この方面の御放資に初心の御方には出來る限り判り易く、御懇切に御指導申し上げますから御遠慮なく御利用下さい。

御相談は文書では不充分な御回答しか出來ませんから成るべく店頭までお越し下されたくお願ひ申します。

野村證券株式會社台北支店　臺北市表町二丁目

滿洲野村證券株式會社

常盤住宅株式會社創立に就て御挨拶

曙光一新榮光輝かしき二千六百一年の出發に際し皆様の彌榮を奉慶賀候

陳者弊社はこの輝かしき門出に際し時流に應じ聯合して『住宅報國』の使命達成に邁進すべく茲に『常盤住宅株式會社』を創立致し [illegible]

昭和十六年一月十五日

臺北市千歲町二ノ二　常盤住宅株式會社

取締役會長　栗山新造

常務取締役　岡山隆志

取締役　重田榮治

同　林本澤一

同　林しし

同　辛　壽

同　山西柏准

監査役　山中　諫

同　田載吉

早稻田大學募集

第一高等學院

第二高等學院

專門部

高等師範部

專門學校

總ゆる新藥賣藥を網羅して居ります

廣生堂藥舖　臺北市榮町四

山下汽船株式會社

定期航路

不定期航路：世界各地

本店　神戸市神戸區榮町通三丁目

臺灣總代理店　臺灣產業株式會社（臺北　高雄　基隆）

山下汽船株式會社參與　辻本正春

本邦唯一の四基＋一基ズルフォンアミド劑

アスタフィール

流感・肺炎　扁桃腺炎にも適用さる

二十世紀治療醫學の最大收獲であるズルフォンアミド劑は急性性淋疾その他凡ゆる化膿性疾患を内服により顯る短期に治癒せしめ治ゆく貢獻を爲しつつあるが就中四基十一基「アスタフィール」の治療效果は著しい

特に昨今は冬期流行疾患たる流行性感冒・肺炎・扁桃腺炎の治療に適用され効果をあげてゐる　それはこれら疾患の病源菌たる流感菌・連鎖状球菌・葡萄状球菌・肺炎菌等を體内に於て殺滅せしめ病源を根底より除去するからである

これによつて扁桃腺炎は切除摘出の手術を要せず治癒に導かれ　肺炎の死亡率は遙かに低下し　流行性感冒は單なる解熱劑と異りその病源菌が殺滅されるので頗る短期に而も徹底的に完癒せしめられるにいたつた

「アスタフィール」がかくの如き優秀なる治療成績をあげ得るのは四基十一基といふ他に比類なき畫期的組成が威力を發揮したからである「アスタフィール」がズルフォンアミドの代表的と言はれる所以も四基十一基の配合によつて該劑の凡ゆる作用を綜合し且つ効力を二層增強せしめ得るからである

適應症　流行性感冒　扁桃腺炎　急性性淋疾　中耳炎　蓄膿症　面疔瘡腫　敗血症　肺炎　盲腸炎　丹毒　面疔　化膿性外傷　産褥熱　化膿性婦人科諸疾患等

內地定價　三〇錠入　三圓五〇錢　六〇錠入　六圓

資生堂　發賣元

神經痛に　デルモライツ　湿布療法

コドモのかぜ　ねつ　肺炎　はしか　百日咳に　良くきく　オイロン　のみ易くて

スラ〜と熱の下る　冬の常備藥

丹平商會

新東亞の建設には先づ日本語普及
近く東京で指導の評定

【東京十四日發同盟】進む新東亞の建設に日本語を共通語たらしめんとする日本語普及……[illegible]

教育 ……[illegible]

「日本語読本」……「ハナシコトバ」……[illegible]

讀本 ……[illegible]

参集 した出席者に對して……[illegible]

本年九月を期して綜合防空の大訓練
全國一齊に軍隊式の訓練

【東京十四日發同盟】……[illegible]

阪神の防衛演習
十四日に至り白熱化

【大阪十四日發同盟】十五日午前……[illegible]

廣東大學校長一行近く來臺

文教局長南下
南部初度巡視

第四部隊等を巡視
軍司令官きのふ臺南へ

【臺南電話】中南部地方初巡視の……[illegible]

州知事の在任は長期でありたい
新竹州から陳情團來る

【新竹電話】新竹商工會議所では……[illegible]

武德會で寒稽古

銃後の母使命重し
愛婦臺北市分會初會合

……[illegible]

本部 より……[illegible]

會員 大衆……[illegible]

敬意 を表し……[illegible]

遭遇 せられてゐるものと……[illegible]

母と して帝國婦人……[illegible]

激勵 し……[illegible]

光榮の篤學者達
學術獎勵金を下賜さる

【東京十四日發同盟】……[illegible]

本島の光榮者
苗栗の宇佐美氏

【東京十四日發同盟】……[illegible]

臺灣の放送開始は昭和二年の明治節
林放送部長思ひ出を語る

……[illegible]

放送部長 林二郎氏に……[illegible]

やるのに ……[illegible]

實驗放送 ……[illegible]

無氣味なるマニラ
何を待機か米國艦隊

……[illegible]

鄕軍臺北市聯合分會の後任副長

有樂館の奉仕上映
新竹市民から絶讃

故波本社員の葬儀

天然痘を警戒
臺北州で定期種痘を繰上

……[illegible]

五日目勝負

【東京十四日發同盟】大相撲五日目の取組左の如し

新竹州下一圓に養豚の獎勵
各戸に一、二頭宛を飼育

下坂元臺銀副頭取

ラヂオ

朝 ……[illegible]

晝 ……[illegible]

夜 ……[illegible]

定期航空

入船出船

けふの天氣

公告

臺北大崙信用購買販賣利用組合　理事長　梁居食

燈臺雇員採用

臺灣總督府交通局遞信部

會葬御禮　藍田俊郎

明るい名刺　精美堂

女事務員募集　守衛募集　臺灣日日新報社

女子雇員採用　東陽ゴム株式會社

大阪商船　日本郵船　東亞海運　辰馬汽船　大連汽船

萬なかだち

書生入用　第一生命　第一生命　外交員及小店員入用　雜役係　仲居見習　油頭行　女子　谷健太郎　女事務員　タイピスト　婦人職員　女店員募集　電話即金買受たし

御法院流 九代家元 家傳のお灸本院出張

御病人へ急告
御法院流家元 江草先生特別出張
場所 臺北市 於公會堂
期日 一月十六日より廿五日迄
家傳の名灸 肺病 中風 胃腸病
適應症
推薦者 井田憲次 安田勝次郎 陳清港 能木村泰治 張振 許丙 中辻喜次郎 三巻俊夫 邨松一造 桑田剛助 重田榮治

デルビーは慢性胃腸藥

技術員及事務員募集 臺灣軍經理部

本村齒科醫院 台北市大和町三丁目 院長 本村静雄 次長 合志信

專門 保生醫院

興亞の鍛め日本武士道 教練銃各種 青年學校教練具 柔劍道防具 陸軍諸官衙御用達 谷山商行

本月抽籤番號表
支拂開始 昭和十六年二月一日
支拂場所 各地町府代理店
日本勸業銀行臺北支店

日臺各地綜合版

輪作に干拓に—
耕地を大擴充
臺南州生擴計畫成る

【臺南電話】臺南州下の耕地面積は田畑共に行政區域内總面積の五割を占め農家人口も亦總人口の約六割を占め甘藷、米、甘蔗を始め特用作物、園藝作物の年生産額は一億圓に達し實に全島農業の首位にある…

國語家庭を審査

【新營電話】新營郡では郡下水上庄水上三六八番地…

米增產打合
玉里郡で開く

屏東市豫算
要求額百四十一萬圓

【屏東電話】屏東市の昭和十六年度各課豫算要求額は百四十一萬圓で目下之が査定中であるが前年度の八十萬六千圓に比し約三割方の…

セレベスに寶の漁場
大井丸調査を終って歸る

【高雄電話】全國最初の試驗としての臺灣總督府高雄州の實施漁場の指導に就いた日本水產所屬五百噸型ディゼル母船大井丸、北上丸他七隻の漁船により構成された、母船式蟹漁業…

豫算懇談會
きのふ臺中州で

外出にはマスク
高雄市内に流腦發生

【高雄電話】正月に入って高雄市内では流腦の發生が散見せられ、市民の關心を集めてゐる…

臺中州警察後援會
十六日發會式を擧行

臺中輕鐵社長
佐藤元知事就任

水防　路完成

道路品評會
廿五日褒賞式

炭礦に國講所

中南部陸上競技會

宋姓を梅本に改む
全島の派下に飛檄

木炭大增產
蘭陽の山地は活況

有功章傳達式

御救恤金傳達式

高雄州會

司法事務講習

三峽武道始

中壢武道始

生活刷新講習

鶯歌街で勤行報國
青年男女が美化作業

國農記念式

臺中市民講演會

山中法院長初巡視

嘉義市民講演會

東港愛婦交禮會

員林防諜講演會

大武山上に神祠建立(上)
高雄州廳と山岳會にて

高砂族

地鎭祭

同商店

人事

世紀の除夜(98)

北村小松作　都竹伸一畫

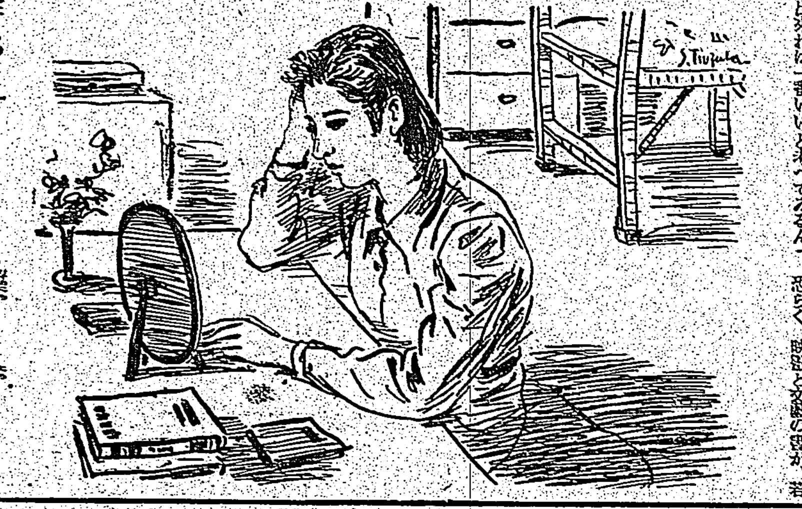

強力化學洗劑　ミヤコ　ワセック　アニ店案

お洗濯は　ワシセン時代!

痛み・凝りに…
この寒さ、この痛み、筋肉や節々がまるで挟り取られるやうにズキズキするといふとき、極めて手っ取り早く痛みや凝りを和らげるのがサロメチールのマッサージです。
湯上り後　か、或は患部を蒸しタオルで温めてからよく擦り込んで御覧なさい。クワッ〳〵とほてる快い刺戟を覺えながらいつしか痛みが消え去ります
一円・二円五十錢
東京・大阪　田邊商店
サロメチール

ライカマン　ペン　新界の最高標準品

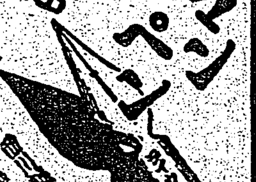

臺灣各位に對し懇切取扱
發明の特許出願(及び鑑定)
商標の登錄出願(審判質疑)
凡ての御問合には二日以内に回答します
鈴江特許事務所　辨理士鈴江近太郎

日本齒科醫專

海員養成所　生徒募集
日本海員掖濟會横濱普通海員養成所
日本海員掖濟會若松普通海員養成所

電機學校講義錄

東京女子醫學專門學校　生徒募集

實用本位の　ウェル萬年筆　二円以上

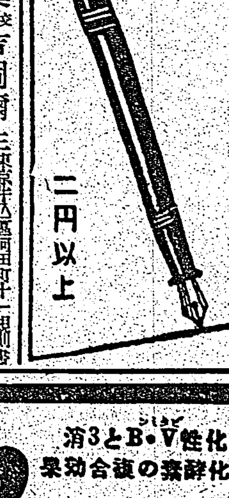

ハタコの　のみの　カモス齒磨

●頭の痛みと疲れに　ノーシン●

食慾不振に　タカヂアスターゼ
澱粉分解酵素(デアスターゼ)
麥芽分解酵素(マルターゼ)
蛋白質分解酵素(トリプシン)
ペプトン分解酵素(エレプシン)
脂肪分解酵素(リパーゼ)
纖維素分解酵素(ツェラーゼ)
その他塩類分解酵素等數種
タカヂアスターゼの本質
澱粉以外も完全消化
消化不良　食慾不振　胃部膨滿
SANKYO　三共株式會社

WAKAMOTO
わかもと
同化性V・Bと3消化酵素の複合効果
強力の体合複V・B
大阪帝大醸造學教室で發見されたアスペルギルスNK菌と、特許培養わかもと酵母の理想的複合により、わかもとは麥酒・糖蜜・パン等の副產酵母劑を遙かに拔いて、酵母劑中最高のビタミンB複合體を保有するに至りました。
醫家に選用さる
東京芝公園　わかもと本舗

東洋一の醫藥用酵母培養工場完成